



## FACULTATEA DE PSIHOLOGIE ȘI ȘTIINȚELE EDUCAȚIEI

### Raport Evaluarea cadrelor didactice de către studenți. An universitar 2022 - 2023

Aprobat în Consiliul FPSE, HCF 559/23.11.2023

Semestrul 1.

Cadrele didactice titulare ale Facultății de Psihologie și Științele educației au obținut la evaluarea realizată de către studenți, la finalul primului semestru, punctaje sumative heterogene:

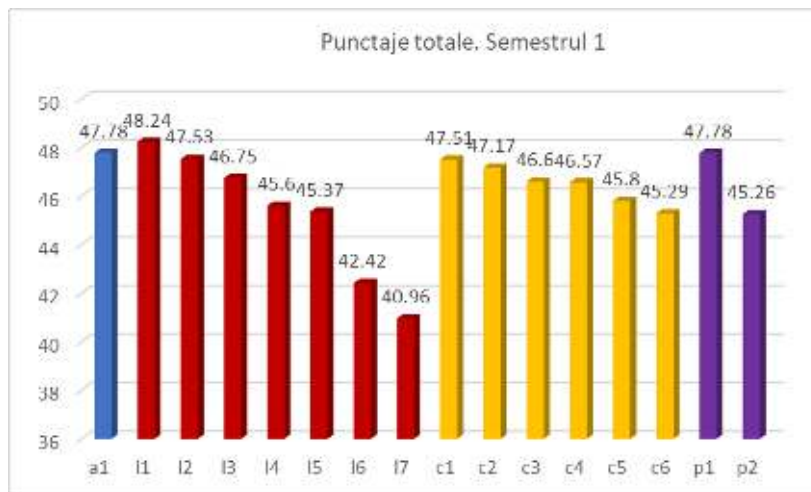

Codul asociat fiecărui punctaj este reprezentat de un reper literal (corespunzător inițialei gradului didactic) și unul cifric (corespunzător poziției în ierarhia descrescătoare a punctajului obținut pentru acel grad didactic). Astfel, „l2” semnifică „lectorul cu al doilea punctaj ca valoare în ierarhia cadrelor didactice cu gradul didactic de lector”.

Media acestor punctaje este 46.03.

Pentru fiecare grad didactic, media punctajului total indică diferențe între valorile obținute de asistenți și profesori, pe de o parte, și conferențieri și profesori, pe cealaltă parte, în sensul că ultimele două categorii au obținut punctaje medii superioare:

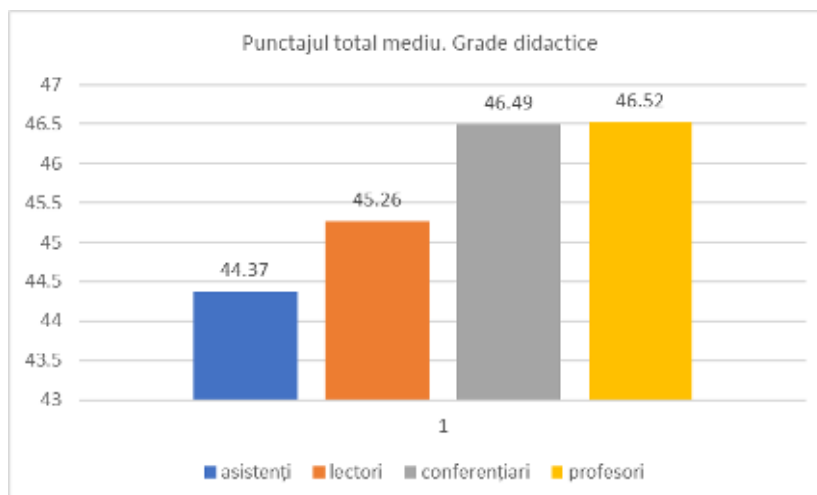

La evaluarea realizată la finalul semestrului secund, cadrele didactice au obținut următoarele punctaje sumative:

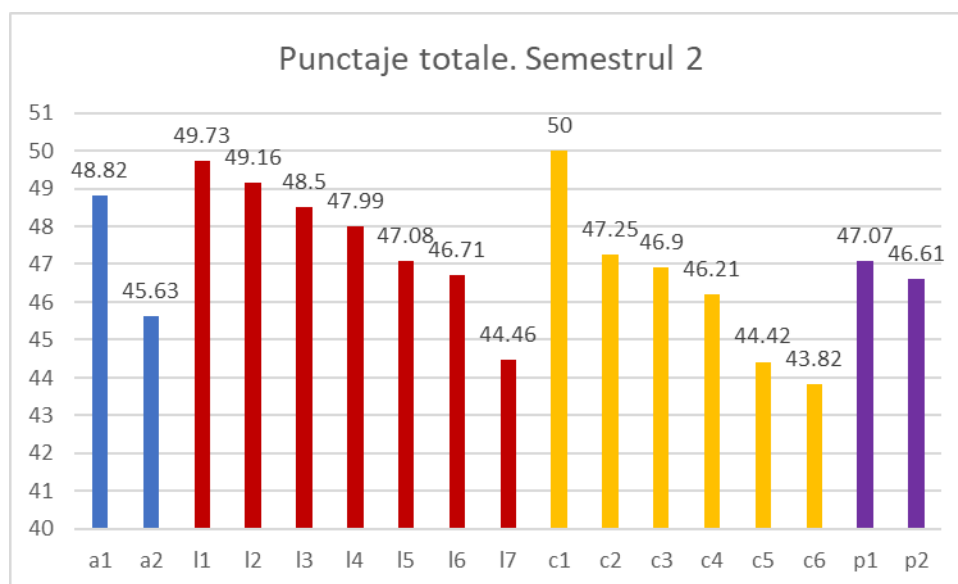

Media punctajelor obținute pe semestrul secund (47.08) este superioară celei pentru primul semestru:

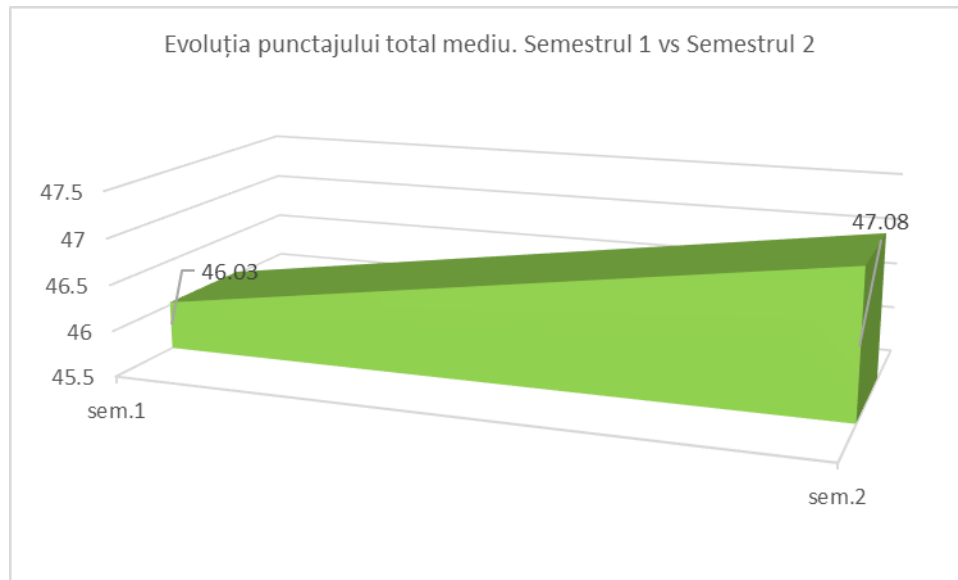

Pentru fiecare grad didactic, media punctajului total indică diferențe între valorile obținute de asistenți și lectori, pe de o parte, și conferențieri și profesori, pe cealaltă parte, în sensul că ultimele două categorii au obținut punctaje medii inferioare (situație „inversă” celei surprinsă la finalul primului semestru):

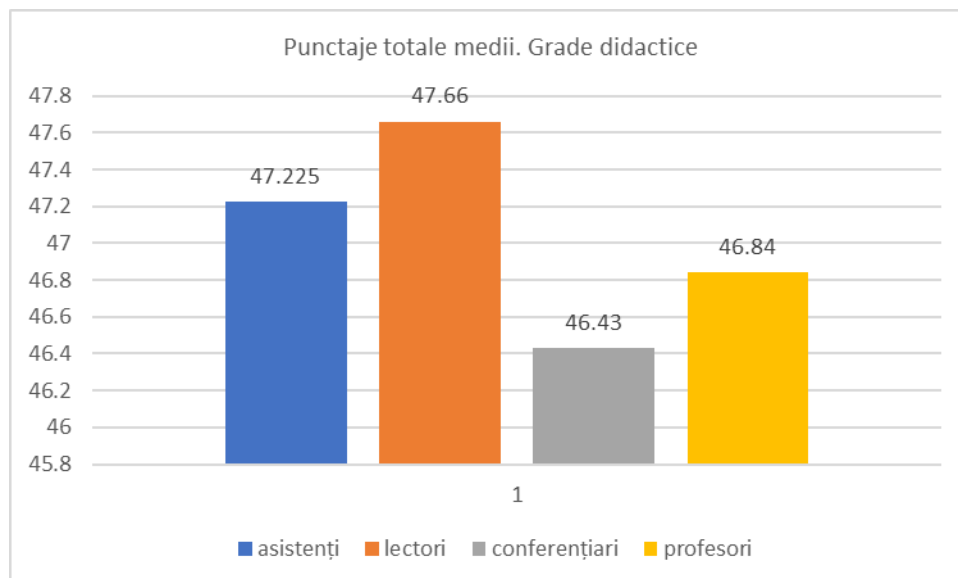

La nivelul postului de asistent, se constată că punctajul obținut pentru semestrul secund este vizibil superior celui obținut pe semestrul anterior:

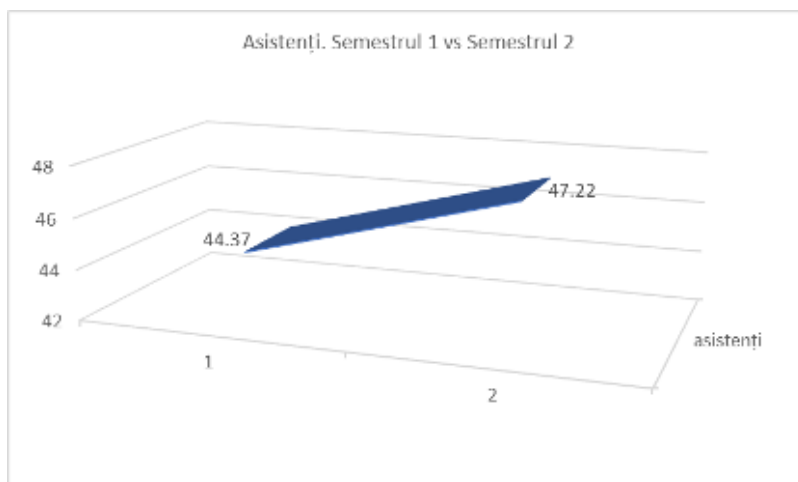

În ceea ce privește lectorii titulari, punctajele sumative obținute la finalul primului semestru se poziționează în intervalul 40.96 – 48.24, în timp ce la finalul celui de al doilea semestru se poziționează în intervalul 44.46 – 49.74, media punctajelor totale pentru fiecare din cele două semestre indicând o creștere:

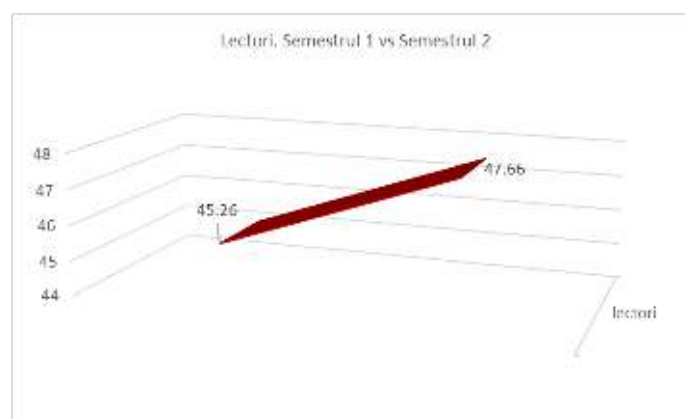

În ceea ce privește conferențiarii titulari ai facultății, pe primul semestru se înregistrează punctaje sumative situate între 45.29 și 47.51, iar în cel de al doilea semestru, între 43.82 și 50. Media punctajelor totale, indică o foarte mică diferență negativă:

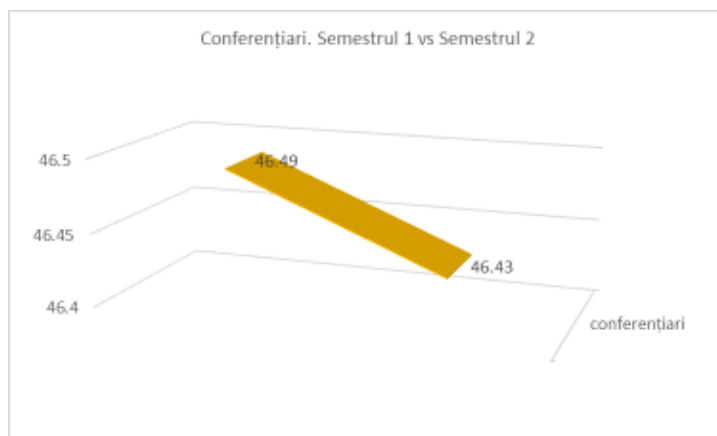

Cadrele didactice cu gradul de profesor au obținut, pentru primul semestru, punctajele sumative care au generat o medie de 46.52, iar în cel de-al doilea semestru, de 46.84. Precum în cazul conferențiarilor, se constată o foarte mică diferență pozitivă:

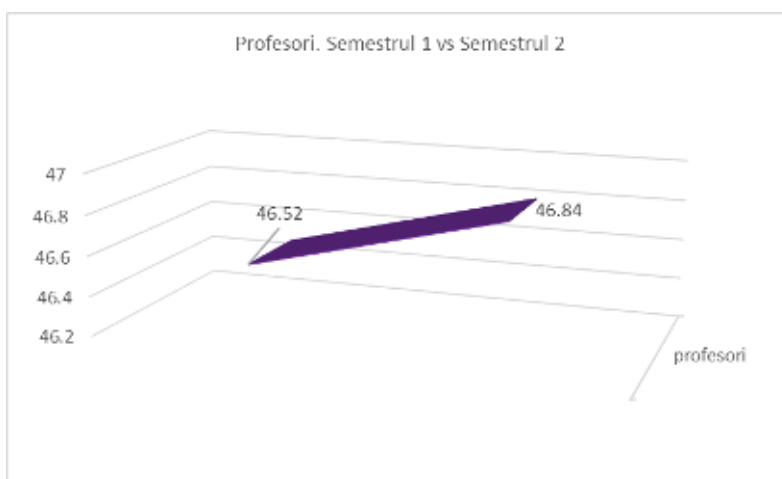

Comparativ cu anul universitar 2021-2022, se constată o creștere a valorii medii a punctajelor sumative obținute de către cadrele didactice, indiferent de grad, cea mai vizibilă fiind la asistenții universitari:

Asistenți. Media punctajelor anuale. Comparație ultimii doi ani universitari

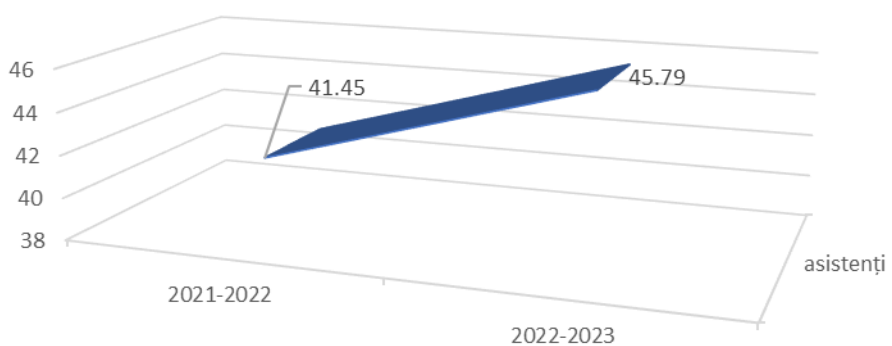

Lectori. Media punctajelor anuale. Comparație ultimii doi ani universitari

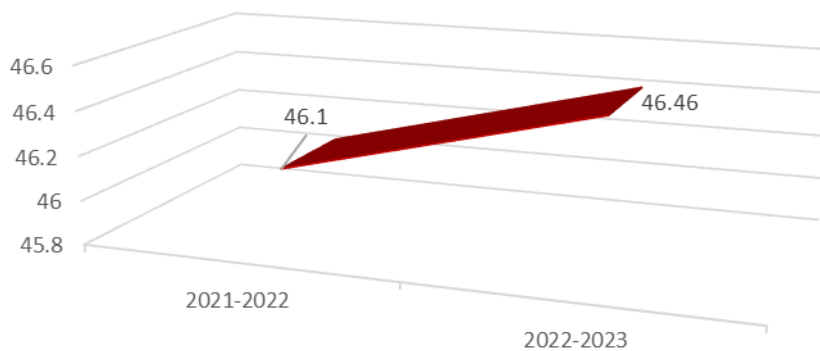

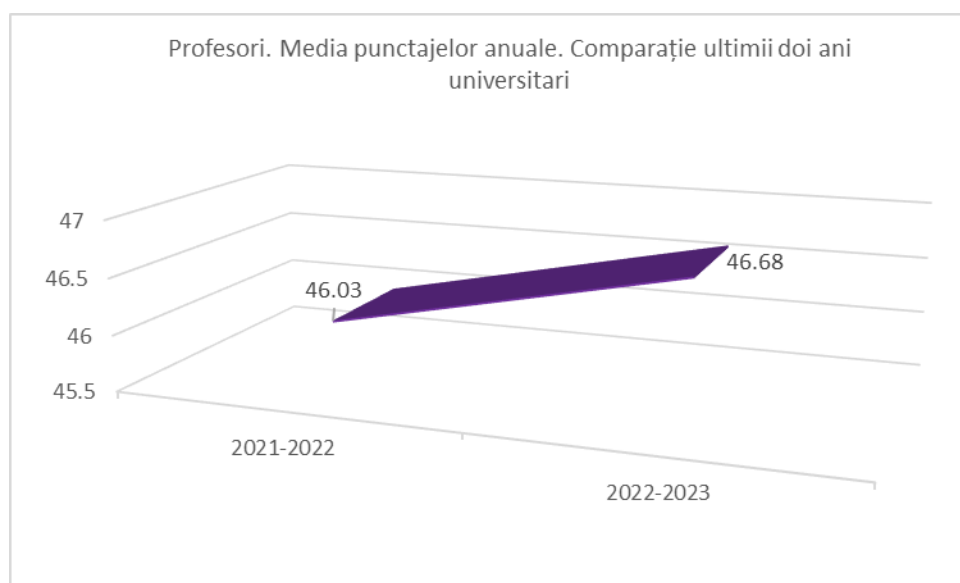
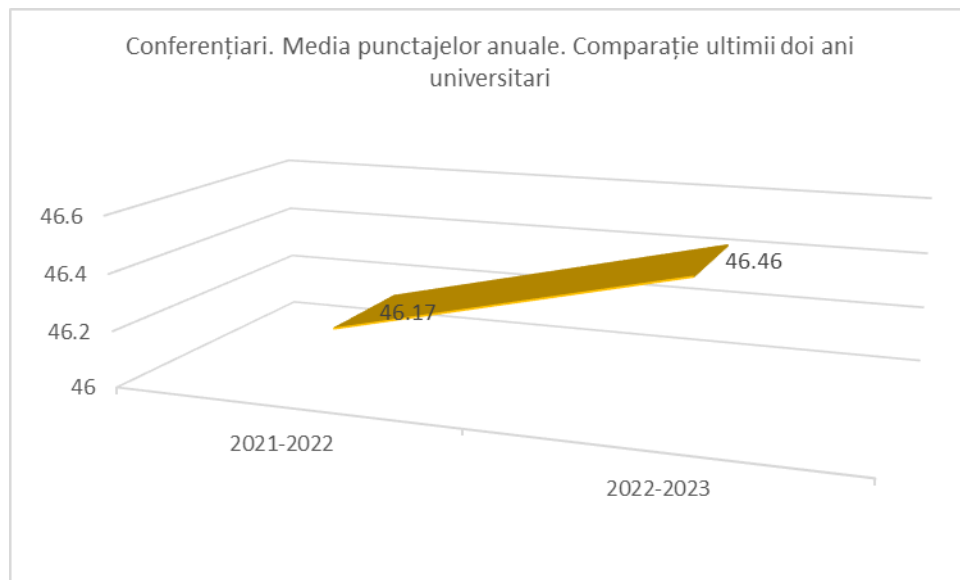

Întocmit

Conf.univ.dr. Cristian Petre

Președinte comisie CEAC-FPSE

Conf.univ.dr. Mihaela Mitroi